

中央会やまぐち

特集 令和7年 年頭挨拶

景況動向
中央会TOPICS
組合TOPICS



1

2025
JAN
Vol.801

迎春



年頭のご挨拶

山口県中小企業団体中央会

会長 矢敷 健治



あけましておめでとうございます。

令和7年の新春を迎え、謹んでお慶びを申し上げます。

会員の皆様方には、平素から本会の運営及び事業推進に格別の御支援、御協力を賜っておりますことに対し、まずもって厚く御礼申し上げます。

昨年は、元日に発生した石川・能登半島地震に衝撃を受けた幕開けとなりました。多くの犠牲者が生まれ、企業活動も壊滅的な被害を受けた被災地の速やかな復興を心からお祈りするとともに、改めて日頃の備えの重要性を考えさせられたところです。

また、県内景気につきましては、「緩やかに回復している」とされていますが、中小企業・小規模事業者においては、原材料・エネルギー価格の高騰や、深刻化している人手不足に対応するための人件費の上昇に対し価格転嫁が十分にできず、収益が圧迫される厳しい状況が続きました。

こうした中にありましても、中小企業等が事業を継続発展していくためには、労働力確保のための労働環境の整備、省力化投資等の生産性向上に向けた取組とともに、事業環境変化に対応した成長分野への挑戦、ビジネスモデルの再構築が不可欠となります。

中央会といたしましては、中小企業等が、これらの課題に取り組むためには、経営資源を補完・補強し合い、業界や地域における企業間の連携ネットワークを活かして戦略的に取り組むことが重要と考えており、県内唯一の中小企業連携支援機関として、中小企業等の皆様が、安心して事業を継続していけるよう、支援を強化してまいります。

具体的には、事業環境変化への対応が求められる業界等に対し、共同事業で解決するための組合設立を積極的に提案・支援し、組合・組合員企業に対しては、省力化・生産性の向上や人材確保、デジタル化・脱炭素化の促進等の支援を強化するとともに、地域や業界の将来を見据えた取組に対し、その実現に向けて伴走支援してまいります。

さらに、中央会や組合等の活動状況を積極的に発信し、「組合等の連携」のブランド価値を高めていくとともに、「元気で頼りになる中央会」を目指し、指導員の能力向上や関係機関との連携に取り組んでまいります。

今年の干支は、「乙巳（きのと・み）」。再生や変化を繰り返しながら柔軟に発展していく、あるいは、努力を重ね、物事を安定させていくといった縁起のいい年とされています。

4月には大阪・関西万博が開催されます。日本の成長を持続させる起爆剤として、新しい技術や商品が生まれ、生活が便利になるきっかけになると期待しています。

本年が、厳しい環境を乗り越え、活気溢れ飛躍する年となりますことを祈念いたしますとともに、会員の皆様を始め、関係各位の益々のご繁栄とご多幸をお祈り申しあげ、年頭のご挨拶といたします。

知事年頭あいさつ

山口県知事
村岡 嗣 政



【はじめに】

新年あけましておめでとうございます。

謹んで新年のお喜びを申し上げますとともに、本年が県民の皆様にとりまして、良い年となりますことを心からお祈り申し上げます。

昨年は、米紙ニューヨーク・タイムズの世界で「行くべき52カ所」に、本県の山口市が選ばれるなど、魅力あふれる山口県が国内外から大きな注目を集めました。

また、産業の分野では、企業立地について、本県の優れた立地環境などを積極的にPRした誘致活動により、設備投資額が2年連続で過去最高額を達成し、県内経済活性化の起爆剤となることが期待されます。

このように、本県は、多様な歴史・文化や豊かな自然、また、全国有数の工業県として、日本経済を牽引していく半導体関連企業等の成長産業が集積するなど、大きな強みを有しているほか、充実した子育て・教育環境や住環境などが整い、暮らしやすく、「住みよい県」としても高い評価を受けています。

今年は、こうした本県が有する高いポテンシャルを最大限発揮し、県のさらなる成長を実現するとともに、これを人口減少・少子化をはじめとする様々な政策課題の克服につなげ、ウェルビーイングにあふれる山口県の実現に向けて、県政の各分野でしっかりとした成果を積み重ねていく、充実した1年にしたいと考えています。

【本県の高いポテンシャルを最大限発揮した県づくり】

日本経済に明るい兆しが見られる中、これを追い風に、本県の活力ある未来を形づくっていくためには、脱炭素化等の社会変革や、本県の優れた地域資源を成長のエンジンとして、未来に向けた県づくりを力強く進めていかなければなりません。

このため、産業の分野では、世界的な市場が拡大する「半導体・蓄電池産業」のさらなる集積に向けて、本県の強みである、部素材の世界シェアを有する企業や関連企業の立地、世界的な集積地である台湾との強い協力関係などを活かし、企業誘致や国内外への販路拡大等の取組を加速していきます。

また、本県経済の屋台骨であるコンビナートは脱炭素社会をリードする大きなポテンシャルを保有しています。世界に先駆けたアンモニアサプライチェーンの構築など、各地域における企業の脱炭素化への挑戦をしっかりと後押ししていきます。

観光の分野においては、今年の大阪・関西万博や、来年秋の山口県における destinations キャンペーン開催など、国内外からの誘客を拡大する大きなチャンスが訪れます。

「万福の旅 おいでませ ふくの国、山口」のキャッチコピーの下、国内外から注目された国宝瑠璃光寺五重塔、自然豊かな秋吉台、ふぐをはじめとするグルメ、温泉など、本県が誇る多彩な観光資源を活用した戦略的なプロモーションを力強く展開するとともに、地域一体で取り組む魅力的な観光地域づくりなどを強力に進めていきます。

交流拠点となる「山口きらら博記念公園」においては、今年の春、四季折々の花を楽しむことのできる中国地方最大級のフラワーガーデンや、多様な人々が一緒に遊ぶことができる大型複合遊具をオープンさせるなど、積極的に整備を進めていきます。

また、昨年引き続き、山口宇部空港と韓国や台湾を結ぶチャーター便の運航が決定しており、これも弾みにして、インバウンド需要をさらに取り込んでいきたいと考えています。

併せて、本県の世界に誇るべき資産である「錦帯橋」の世界文化遺産登録と、「Mine秋吉台ジオパーク」の世界ジオパーク認定の実現を目指し、官民一体となって取り組み、本県への来訪者増加に繋げてまいります。

また、国内人口が減少し、国内市場が縮小する中、本県産業が持続的に成長・発展していくためには、成長する海外の活力を取り込むことが必要です。これに向け、これまで築いてきた、台湾やベトナム等とのネットワークを活かし、県内企業の海外展開や販路開拓、県産農産物等の輸出拡大等の取組を一層強化していきたいと考えています。

【若者・女性のニーズに応える人口減少対策の充実・強化】

本県の最重要課題である人口減少は、加速度的に厳しさを増しており、これを克服し、持続可能で活力ある未来を創っていくためには、若者・女性の県外への転出と少子化の進行に何としても歯止めをかけていかなければなりません。

これに向けて、県では、当事者である若者や女性のニーズに応えることができる施策を積極的に推進しており、引き続き、全国に先駆けて取り組んでいる「若者や女性に選ばれる山口県」の実現に向けて、市町としっかり連携し、本県の人口減少対策をさらにレベルアップしていきます。

◀「社会減の流れ」を断ち切る▶

まず、「社会減の流れ」を断ち切る対策については、県内のあらゆる分野で顕著になった人手不足に対処するため、若者の県内就職やふるさと回帰の促進に向け、県内外における企業等の情報発信や就業のマッチングをさらに強化するとともに、若者や女性の希望に沿った就労環境の整備に係る支援の一層の充実を図ります。

若者が希望する働き方の実現に向けては、県庁も率先して取り組んでおり、職員の仕事へのやりがいの向上やワーク・ライフ・バランスの充実等が図られるよう、取組を前に進め、その成果を、「やまぐちワークライフシフト」として、市町や民間企業等へさらに波及させていきたいと考えています。

また、デジタル化・グリーン化の関連企業など成長企業のさらなる誘致を進めることにより、若者に魅力ある雇用の場を創出し、これを本県への人材の呼び込みへと繋げていきます。

さらに、本県の暮らしやすさを積極的に発信し、人材の県内定着や移住の促進に取り組んでいきます。

◀「少子化の流れ」を変える▶

待ったなしの課題である「少子化の流れ」を変えるための取組もさらに強化します。若者が結婚、妊娠、出産など希望するライフデザインを実現していけるよう、結婚支援や、地域で安心して子どもを産み育てられる環境づくりなどの取組の一層の充実を図ります。

また、親子で一緒に過ごすことができる時間を増やすことで、子育ての楽しさや喜びを実感していただくとともに、社会全体で子育てを応援する機運を高めていくため、「子どもや子育てにやさしい休み方改革」の取組をさらに社会に浸透させていきます。

◀「住み良い地域社会」を創る▶

同時に、人口減少下にあっても、将来にわたり安心して暮らすことのできる「住みよい地域社会」を創るため、若者が求める利便性が高い地域づくりとともに、運転士不足への対応に資する自動運転の社会実装や、医療・介護提供体制の充実などの取組を着実に進めます。

また、何よりも大切な県民の生命と暮らしをしっかりと守り抜いていくため、能登半島地震をはじめ、過去の大規模災害を教訓としながら、市町や関係機関等とも緊密に連携し、ハード・ソフトの両面から防災・減災対策を強化してまいります。

【終わりに】

私は、県民誰もが豊かさと幸せを感じられる「安心で希望と活力に満ちた山口県」の実現に向けて、これまで進めてきた取組の成果を基盤に、本県のポテンシャルを最大限活かしながら、活力の一層の向上に取り組むとともに、県政の諸課題の克服に向けた取組を全力で進めていくこととしていますので、引き続き、県民の皆様の御理解と御協力をよろしく願います。

つながりを成長に変えていく一年へ

中国経済産業局長

實 國 慎 一



令和7年の新春を迎え、謹んでお慶び申し上げます。

昨年は、元日の能登半島地震にはじまり、各地で豪雨や地震などに見舞われた年でした。被災された皆様には心からお見舞い申し上げます。

中国地域の経済を振り返ると、円安、物価高などを背景に、生産活動はコロナ前の水準まで回復していません。一方、賃上げ率は過去最高水準を記録し、また、積極的な投資活動が継続するなど明るい兆しも見えてきました。

今年は、こうした兆しを捉え、成長型経済への移行を確実なものとするため、昨年11月に策定された、総合経済対策に基づく施策を確実に実施します。同時に、中国経済産業局では、以下の3つの取組を重点的に進めます。

第一に、中小企業・小規模事業者の持続的な賃上げに向けた環境整備に取り組みます。取引実態把握等に向けた弊局の体制を強化し、管内関係機関と緊密な連携を図り、業界全体での適切な価格転嫁の実現を後押しします。また、自治体や経済団体の協力を得ながら、パートナーシップ構築宣言の企業数の大幅増を目指します。

さらに、省力化投資やデジタル化関連の施策を通じて、生産性向上の取り組みを後押しします。

第二に、地域や企業の成長を後押しする取組を行います。地域が抱える課題にきめ細かく対応し、解決に向けて一緒に取り組むため、管内107市町村を対象とした支援体制を構築します。また、今年も出張経済産業局を開催し、弊局幹部が直接地域に出向き支援策を届けます。

地域経済の中核になる中堅企業についても、その成長を後押ししてまいります。

第三に、地域の未来を見据えた課題の解決に取り組みます。豊かで安心な未来を実現するために、弊局がハブとなって関係者を広く巻き込み、地域の課題を解決していきます。例えば、瀬戸内地域で2050年カーボンニュートラルを実現するために、関係者を集めた推進会議を立ち上げます。また、地域の文化の拠点でもある書店の維持・拡大に向け、今年も管内で座談会を開催します。

さらに、地域を担う若手経営者や経営支援に取り組む経済団体職員と弊局職員との連携を強化します。

今年は大阪夢洲で「大阪・関西万博」が開催されます。未来を担う若者に是非万博に来ていただき、世界の潮流や新しいテクノロジー、そして何よりもワクワクする未来を感じていただきたいと思います。

今年が皆様にとって実りある輝かしい一年になるように祈念いたします。

年頭に当たって

全国中小企業団体中央会

会長 森 洋



明けましておめでとうございます。令和7年の年頭に当たり、謹んで新年のご挨拶を申し上げます。

昨年は、元日の能登半島地震、8月の集中豪雨等、自然災害に見舞われる年となりました。被災者の方々には心よりお見舞い申し上げますとともに、全国中小企業団体中央会といたしましても自然災害の復旧・復興支援に引き続き全力で取り組んで参ります。

さて、国内経済に目を向けますと、深刻化する人材不足、持続的な賃上げ、労務費等の価格転嫁の遅れ、事業承継問題など、中小・小規模事業者を取り巻く経営環境は、厳しい状況に直面しております。

こうした中で、昨年10月24日に福井県福井市で開催した第76回中小企業団体全国大会では、全国各地から中小企業団体の関係者約2千名が参集し、

- I. 中小企業・小規模事業者等の環境変化対応、成長促進支援等の拡充
- II. 中小企業・小規模事業者の実態を踏まえた労働・雇用・社会保険料対策の推進
- III. 中小企業・小規模事業者の積極的な事業活動を支える環境整備

の実現に向けて、組合関係者の皆様と共に取り組んでいくことを決議し、その実現に向け精力的に陳情活動を行って参りました。

その結果、大会決議の主な要望事項が、令和6年度補正予算等による「国民の安心・安全と持続的な成長に向けた総合経済対策」に盛り込まれたところであり、その早期かつ速やかな実行に向けて、本会においても施策の広報と活用促進に努めております。

地域の人口減少に加え地域課題が多様化・複雑化することを踏まえつつ、物価高を上回る賃上げ、デジタル化の推進、ものづくり補助金や省力化投資補助金による生産性向上、リスクリング等の「人への投資」、外国人育成就労制度・特定技能制度への対応、事業承継・事業引継、大阪・関西万博などの最重要事項については、連携組織による知恵と力の結集により解決を図ることが必要です。今年も、会員の皆様との連携を一層強化し、伴走支援を図って参ります。

結びに、令和7年の乙巳の年は「努力を重ね、物事を安定させていく」といった意味合いをもつ年とされています。本年が、中小企業組合と中小・小規模事業者の皆様のご成長へのご努力が実を結ぶ年となりますことを心よりご祈念申し上げます。新年のご挨拶といたします。

令和7年元旦



新春のお慶びを申し上げます



物流はネットワークの時代
あらゆる輸送ニーズにお応えします

防府流通センター協同組合

代表理事 喜多村 誠

〒747-0833 山口県防府市浜方473番地14
TEL 0835-23-9976 FAX 0835-23-9979

【出資組合員企業】

防府通運株式会社
周防運輸株式会社
株式会社馬場回漕店
防府合同運送株式会社

千代田運輸株式会社
防府貨物運送株式会社
防石陸運株式会社

謹賀新年

本年もどうぞよろしく
お願い申し上げます

令和七年元旦

「大」型「化」学「プ」ラントの「製」作「及」び「メ」ン「テ」ナ「ン」ス

新南陽鉄工団地協同組合

理事長 岡田 直矢
副理事長 宮本 治郎

*

組合事務所 〒746-0028 周南市港町12番12号
TEL(0834)63-0055 FAX(0834)63-0076
URL <http://www.ccsnet.ne.jp/~shinnanyo-iron/>

徳機株式会社
TEL 63-1234
代表取締役 岡田 哲矢

新山陽剪断株式会社
TEL 63-4321
代表取締役 岡田 直矢

株式会社田原工業所
TEL 63-2404
代表取締役 田原 博之

株式会社浜部鉄工所
TEL 63-2120
代表取締役 平田 恭子

岐山化工機株式会社
TEL 63-2110
代表取締役 大橋 一由起

株式会社松田鉄工所
TEL 63-1550
代表取締役 松田 充史

南陽塗装工業株式会社
TEL 63-2785
代表取締役 本田 武雄

御影建設工業株式会社
TEL 62-0888
代表取締役 八塚 和雄

米田工業株式会社
TEL 63-4444
代表取締役 米田 信真

東新鉄鋼株式会社
TEL 62-1188
取締役会長 宮本 治郎

徳機工事株式会社
TEL 63-6631
代表取締役 岡田 哲矢

株式会社徳機製作所
TEL 63-6871
代表取締役 岡田 直矢

株式会社キシダプロテック
TEL 64-1440
取締役会長 岸田 英樹

以上13社

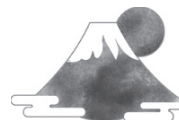



新春のお慶びを申し上げます



荷主さんの心を運ぶ

あかぼろ山口

組合員の力を結集して、物流の2024年問題解決に挑戦します!

赤帽山口県軽自動車運送協同組合

【お問い合わせ】 365日24時間受付

〒754-0896 山口市江崎3643

TEL 083-989-4855 FAX 083-989-4866



ハミングロード 新天町

宇部新天町名店街 協同組合

代表理事 熊谷 満之

〒755-0029 山口県宇部市新天町2丁目7番3号 TEL・FAX 0836-21-9887



節分祭



福豆販売 (おみくじ入)

福あめ抽選会

幸運を呼ぶ2mの福あめ

福の玉・鬼打棒あめ……

特別賞 新天町お買物券 (1,000円分)…300本

令和7年2月2日(日)
午前10時～午後8時

雨天
決行





新春のお慶びを申し上げます



確かな技術で未来を築く

市民に奉仕する「ライフライン」の企業組合

管工事(上下水道工事)は組合員をご指名ください。

※組合員が施工した工事は、組合が責任を持ちます。

宇部管工事協同組合

〒759-0134 宇部市大字善和203-118
TEL:62-0717 FAX:62-0753
(修理部門) TEL:62-5695 //

大栄建設(株)
(株)鶴谷秀電社
三嶋電業(株)
西日本石油化学(株)
中国産建(株)
(有)栄和設備
三陽設備工業(株)
富士管工(株)

(有)中央総合設備
(株)コバヤシ技工
エコー設備管工(株)
(株)長松工務店
(有)プラマー工業
(有)エイシン工業
成建工業(株)

●賛助会員●

(株)宇部クリーン
(有)スギモト産業
(有)田辺設備テクノ
ハヤシ技建
(株)アキヤマ設備
(株)和工業

企業組合 うずしお母さんの店



鯛寿司・弁当・惣菜予約承り中!!

◆営業時間 9:00~12:00◆

TEL (0820) 45-3353

住所/柳井市大畠977
定休日/月曜日 木曜日

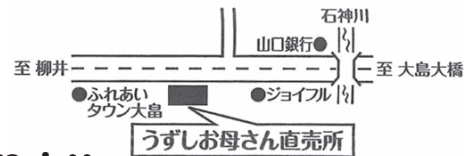

お客様の安心・安全なサービス



組合加盟店は衛生順守をはじめ感染症対策に取り組んでいます

山口県理容生活衛生同業組合

理事長 吉永 和義

〒754-0042 山口市小郡長谷一丁目5番32号
TEL 083-973-0051 <https://y-riyo.net>





新春のお慶びを申し上げます



就職が有利になる 資格を取ろう!!

山口労働局長登録教習機関
山口県管工事協同組合連合会
建機教習センター

〒759-0134
宇部市大字善和 203-118
<http://www.kenkyou.jp>
TEL : 0836-62-1192
FAX : 0836-62-5696

技能講習 高所作業車, フォークリフト,
玉掛け, 小型移動式クレーン,
車両系建設機械(整地等), (解体用)

特別・安全衛生教育 小型車両系建設機械,
チェーンソー(伐木), 刈払い機(草刈),
テールゲートリフター 等

迎春 本年もどうぞよろしく
お願い申し上げます

自動車 のリスク



財物 のリスク



事業活動や日常生活に潜在する様々なリスクへの備えを
トータル的にサポートいたします

身体 のリスク



休業 のリスク



山口県共済
山口県火災共済協同組合

理事長 矢敷 健治

～当共済は中小企業者のための共済事業です～

お気軽にお問い合わせください

〒753-0074
山口市中央4丁目5-16山口県商工会館3階
TEL : 083-925-6370 FAX : 083-925-6372
<https://y-kyosai.axis.or.jp>

外国人技能実習生受入・特定技能外国人支援機関

☆ 人的交流を通し国際貢献 ☆



ユー・アイ・ケイ協同組合

山口県宇部市大字善和203番地139

Tel 0836-62-5555 Fax 0836-62-5556

E-mail: info@uik-co.com URL <https://uik-co.com/>



山口ビジネススキルアップ協同組合

(外国人技能実習生監理団体・特定技能外国人登録支援機関)

代表理事 河野 正幸

〒745-0051 山口県周南市沖見町2-1
TEL:0834-21-1155 FAX:0834-21-6345

新年あけましておめでとうございます!
本年も日本で頑張る外国人を応援します。





新春のお慶びを申し上げます



山口県コンクリート製品協同組合

代表理事 河野 通晴

〒742-0021
柳井市柳井1740-1
☎ 0820-24-6177 Fax 0820-24-6178



ライフスタイル協同組合

Happy Style Cooperative Society

代表理事 船崎 美智子

〒746-0018 山口県周南市大神1丁目17番32号
<https://l-happystyle.com>
☎0834-63-5596 E-mail: info@l-happystyle.com



官公需適格組合

室内装飾・リフォームなどご相談下さい

山口県室内装飾事業協同組合

理事長 横田 晃一

〒744-0004 下松市青柳一丁目3番1号
☎ 0833-44-4886 FAX 0833-44-0130
E-mail yama35naisou@diary.ocn.ne.jp
HP <https://yamaguchi-naisou.jp/>

技術・安全・信頼をモットーに!

山口県電気工事工業組合

理事長 村田 正幸

〒753-0074
山口市中央2丁目4番5号山口中企ビル3F
TEL 083-921-0885 FAX 083-921-0955

塗り壁で健康一番 いきいき家族



山口県左官業協同組合

理事長 杉本 成弘
副理事長 小林 一成
副理事長 砂川 貴通

〒751-0828
下関市幡生町2丁目8-11 (有)スギモプラクト内
電話(080)6341-9635 FAX(083)252-7217
<http://www.yamaguchisakan.com/>

WebKITで結ぶ全国安全輸送をモットーに

下松陸上運送業協同組合

理事長 金近 節子

〒744-0022 下松市大字末武下字西市沖680-21
☎ 0833-41-5011 Fax 0833-44-2052

組合員企業

(株)井上運送店 (株)金近回漕店 下松運輸(株) (株)西脇運送店
野田重工運輸倉庫(株) 長谷川産業(株) (株)サンキュートランスポート中国

宇部工業グループ事業協同組合

代表理事 河野 剛志

〒759-0295
宇部市大字妻崎開作874番地の1
☎ 0836-41-8448 FAX 0836-41-2852

新下関生コンクリート協同組合

理事長 瀧下 信彦
副理事長 河野 朋子
副理事長 長尾 隆

〒751-0832
下関市生野町二丁目29番15号 (是松ビル4階)
TEL 083-254-0144 FAX 083-253-2101



新春のお慶びを申し上げます



地元産そば粉のみ 手打ち 十割そば
そば処



龍の王 やどみ



営業日 土 日 祝日
営業時間 11:00~14:00
秋市弥富下4083-1 弥富小学校
電話 090-3374-1393

食品加工機械設計・製作・販売
Innovation & Communication
Yanagiya

代表取締役社長 柳屋 芳雄
株式会社ヤナギヤ

宇部本社・工場
〒759-0134 山口県宇部市善和189-18
TEL (0836) 62-1661代 FAX (0836) 62-1611
https://ube-yanagiya.co.jp
東京営業本部/関東支店/関西支店/東北支店/パリ事務所



この度、株式会社エイムは10月1日より東京支店を大田区にある羽田イノベーションシティへと移転し、東京本社に格上げする運びとなりました。

2002年の創業以来、技術力向上を目指しこの宇部の地で事業を進めてまいりました。2012年には現在の当社がある宇部臨空頭脳パークへ進出し、高いセキュリティ設備を導入することで、より先進的な業務へ取り組めるようになっております。

今回の東京本社移転は、交通の要所である羽田空港に近い羽田イノベーションシティへ事務所を移し、山口本社との連携を強め、より多くのお客様へと私たちのサービスを提供するための取組みです。両拠点を足掛かりに、今後益々の宇部市の発展に寄与できるよう努めてまいります。

皆様がおかれましては、今後ともご指導ご鞭撻を賜りますよう、心からお願い申し上げます。

代表取締役 藤井 政夫

エイムでは衛星データを活用した様々な事業に積極的に取り組んでいます



漁業操業支援サービス

衛星による
スマート漁業



森林資源管理システム

衛星による
森林資源管理



防災支援インフラ監視サービス

衛星による
道路・河川管理



AI画像解析

衛星による
画像解析サービス

エイムでは、2025年新卒採用、U/Iターン含むキャリア採用、シルバー採用の技術者を募集しています。



山口本社
〒755-0151
宇部市西岐波区宇部臨空頭脳パーク1番
TEL/0836-39-6100
FAX/0836-39-6050

東京本社
〒144-0041
東京都大田区羽田空港一丁目1番4号
羽田イノベーションシティ ZONE K110
TEL/03-6459-9355
FAX/03-6459-9366

https://www.aim-it.jp/

「列島リフォーム®」

進化した塗装技術であらゆる建物をリフォーム。

日本中の安心安全な暮らしを守ります。



株式会社エムビーエス 代表取締役 山本 貴士

山口県宇部市西岐波 1173-162 TEL0836-54-1414 https://www.homemakeup.co.jp
支店・東京/横浜/千葉/埼玉/宇都宮/仙台/浜松/名古屋/滋賀/大阪/神戸/岡山/福山/広島/松山/高松/徳島/周南/宇部/下関/北九州/福岡/久留米/熊本



You Tube
mbsチャンネル



新春のお慶びを申し上げます



正田金物

防災用品販売
建築材料販売
土木資材販売
工事一式施工

山口県防府市西浦2068-2

☎0835-29-0230

FAX 0835-29-0258

正田金物

検索



音響・映像のプロフェッショナル

Strawberry Media Arts

株式会社ストロベリーメディアアーツ

<https://www.smacom.jp/>

〒751-0806 山口県下関市一の宮町 3-11-4

TEL : 083-263-3040 FAX : 083-263-3041

東京 / 美木倉庫 / 大阪 / 福岡 / 沖縄支社

代表取締役会長 緒方 克彦

代表取締役社長 弘重 雄一



ものづくり日本大賞 中国経済産業局長賞 受賞

ものづくり日本大賞
中国経済産業局長賞

コンベアベルトの清掃除菌はこれ1台で全ておまかせ!!

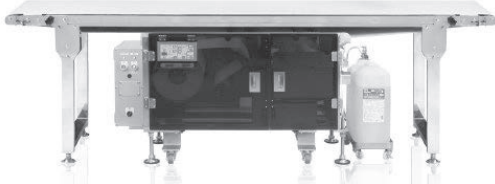

自社開発商品 ベルト除菌クリーニング装置「アンベル」

- 包装資材
- 衛生関連用品
- デザイン制作
- 企画開発
- ISO・HACCPコンサル業務

株式会社 ブンシ ジャパン

代表取締役 藤村 周介

〒746-0015

山口県周南市清水2-3-7

TEL 0834-62-2575

FAX 0834-62-4283



bunshi japan

ブンシジャパングループ パーツ工業株式会社



商工中金は、経営の総合支援パートナーへ。

01. 全国ネットワーク支援
47都道府県に広がる店舗網や7万社以上のお客さまとのリレーションを活かして、中小企業間の連携をサポートします。

02. 組合支援
組合運営のフォローや補助金等の情報提供、ご融資まで、中小企業組合の活動を情報と金融で継続的にサポートします。

03. 海外展開支援
海外拠点や現地の政府機関、経済金融機関とのネットワークを活かして、中小企業の海外進出を継続的にサポートします。

下関支店083(223)1151 徳山支店0834(21)4141

<https://www.shokochukin.co.jp/>

商工中金

検索



人を思う。未来を思う。

商工中金



お子さまの進学、在学を応援!

国の教育ローン

ご融資額350万円以内(お子さま1人あたり)

【ご相談・お問い合わせ】
教育ローンコールセンター



0570-008656 (*) または 03-5321-8656

受付時間 月～金曜日/9:00～19:00(土日祝日、年末年始を除く。)

(*) 無料通話、かけ放題プラン等の割引サービスの対象外

ご入学前の
まとまった費用
の準備が可能!

固定金利・
長期返済が
可能!

40年以上の
取扱実績!

JFC 日本政策金融公庫

詳しくは Web で!

国の教育ローン

検索



新春のお慶びを申し上げます



Kouyoukinzokugraph



kouyoukinzoku.sakura.ne.jp

...

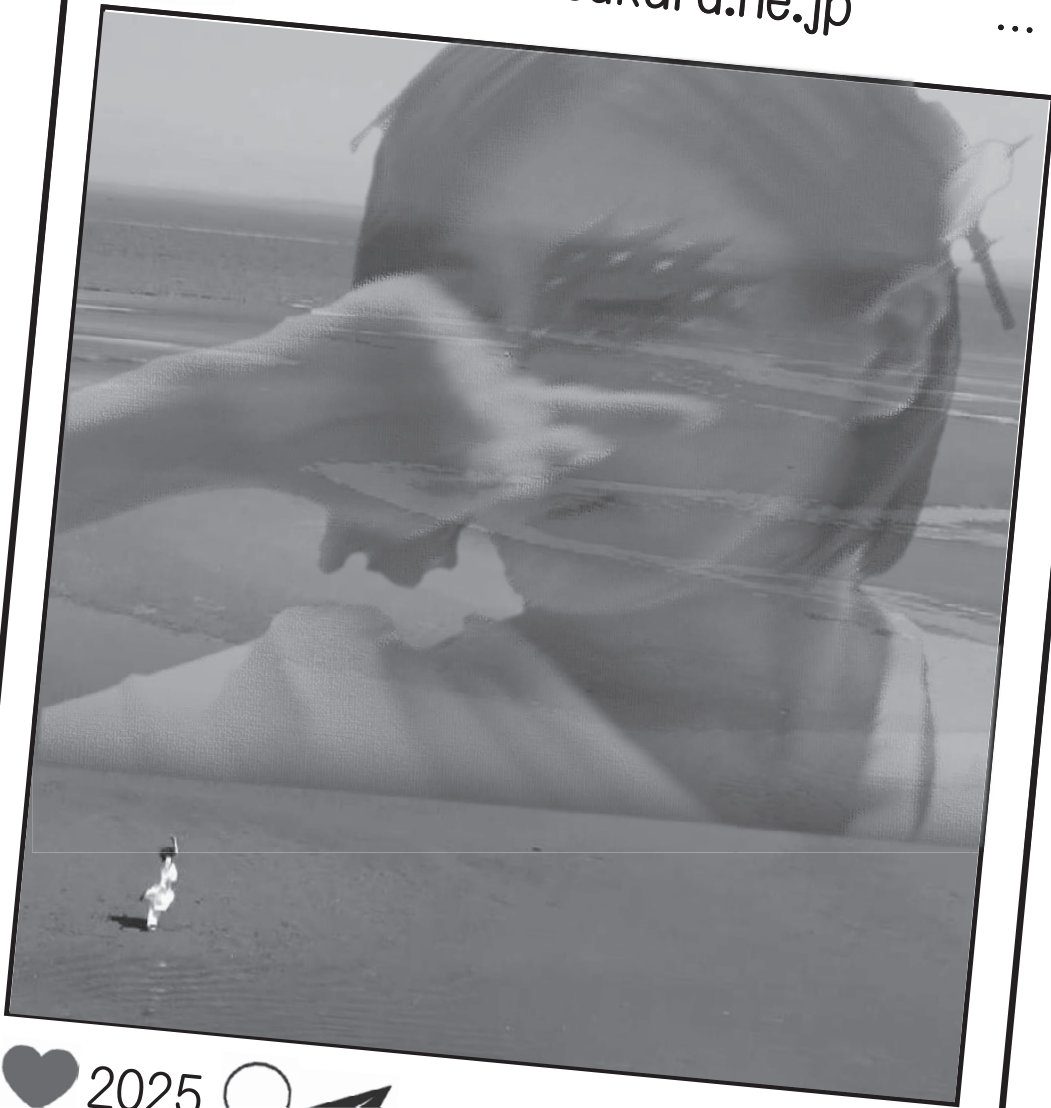

♥ 2025 🗨️ 📩

#(株)光洋金属防蝕
#もっと輝くために

Make Up Metal



新春のお慶びを申し上げます



中小企業の頼りがいのあるパートナー
山口県信用保証協会

〒753-8654 山口市中央四丁目5番16号

TEL : 083-921-3090

FAX : 083-921-2055

<https://www.yamaguchi-cgc.or.jp/>



当協会イメージキャラクター

まもるん

**保証料の上乗せで経営者保証が不要となる
『事業者選択型経営者保証非提供制度』のお知らせ**

○ご利用いただける方

次の(1)～(5)をすべて満たす法人

- (1) 過去2年間、決算書等を申込金融機関の求めに応じて提出していること
- (2) 直前決算において、代表者等への貸付金その他の金銭債権がなく、かつ代表者への役員報酬、賞与、配当その他の金銭の支払が社会通念上相当と認められる額を超えていないこと
- (3) 次のいずれかを満たすこと
 - ①直前決算において債務超過でない
 - ②直前2期の決算において減価償却前経常利益が連続して赤字でない
- (4) 次の①及び②について継続的に充足することを誓約する書面を提出していること
 - ①保証申込後においても、決算書等を申込金融機関の求めに応じて提出すること
 - ②保証申込日を含む事業年度以降の決算において代表者への貸付金等がなく、役員報酬等が社会通念上適切な範囲を超えていないこと
- (5) 保証料率の引上げを条件として保証人の保証を提供しないことを希望していること

○保証料率

ご利用いただける方(3) ①及び②のいずれも満たす場合

各信用保証協会所定の保証料率に**0.25%上乗せ**

ご利用いただける方(3) ①又は②のいずれか一方を満たす場合、又は法人の設立後2事業年度の決算がない場合

各信用保証協会所定の保証料率に**0.45%上乗せ**

○対象となる保証制度

原則として次の信用保険が付保された保証が本制度の対象となります

- ・無担保保険・公害防止保険・エネルギー対策保険・海外投資関係保険・新事業開拓保険
- ・事業再生保険

ご相談は山口県信用保証協会の最寄の支店までお問い合わせください。

山口営業店 083-921-3091	下関支店 083-223-6231	周南支店 0834-31-5060
萩支店 0838-25-2010	柳井支店 0820-22-0560	岩国支店 0827-21-5125
宇部支店 0836-21-7361		

「信用保証協会」は、中小企業者の金融の円滑化のために設立された公的機関です。中小企業の皆さまが、金融機関から事業に必要なお金を借りる際に、公的な保証人となって資金調達を容易にし、中小企業の皆さまを支援する役割を担っています。





新春のお慶びを申し上げます



経営者・役員・従業員とそ
のご家族の
安心の保障を準備する
ために
中央会の共済制度を
ご活用ください。

BEST PARTNER
大樹生命



従業員のための
退職金準備に
特定退職金共済制度

従業員さまの定着が図られ、
安定した退職金準備が
できる共済制度です。

特定退職金共済制度 引受保険会社
大樹生命保険株式会社



経営者・従業員のための
万一の保障
団体扱生命保険

団体扱* (月払) の場合、
一般扱 (口座振替月払等) で
ご契約いただくよりも、
保険料が割安になります!

オーナーズプラン
経営者の
各種リスクマネジメントのために
パートナーズプラン
役員・従業員の皆さまの
保障準備をサポート



業務上の災害への備えに
業務災害補償保険

事業活動にかかわる
従業員さまのケガなどのリスクに
対してお役に立つ保険です。

業務災害補償保険 引受保険会社
三井住友海上火災保険株式会社
業務災害補償保険 取扱代理店
大樹生命保険株式会社

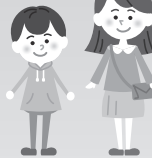

- * 団体扱とは、山口県中小企業団体中央会が団体扱としてお申し込みいただいた各保険契約の保険料を取りまとめ、一括して当社へ払い込み取り扱いです。
- ※ 一部対象とならない商品・契約がございますので、詳細は下記までお問い合わせください。
- ※ 詳しくは、該当の「商品パンフレット」をご覧ください。ご検討にあたっては、「設計書(契約概要)」「特に重要な事項のご説明(注意喚起情報)」「ご契約のしおり-約款」および山口県中小企業団体中央会の「退職金共済規程(規約・規則)」等を必ずご覧ください。

大樹生命保険株式会社は三井住友海上火災保険株式会社の代理店・扱者として損害保険代理店委託契約を締結しています。

お取り扱いの詳細は、下記までお問い合わせください。

大樹生命保険株式会社 山口支社

〒750-0012 山口県下関市観音崎町 12-12 TEL:083-223-0322 FAX:083-223-0730

<https://www.taiju-life.co.jp/>

徳山営業部 0834-31-0045 岩国営業部 0827-21-3508 防府営業部 0835-23-7118
下関営業部 083-234-0721 宇部営業部 0836-31-3932 山口営業部 083-922-1418
小野田営業部 0836-83-2951 美祢営業部 0837-52-1351

大樹-KB-2023-432 (損保)A-2023-112 (2023.9)
R-2023-1009 (2023.9)

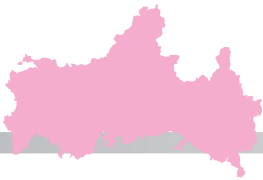

月次景況調査結果

令和6年11月期

受注・販売額が増加している業種が多く、景況DI値は若干改善しているが、価格転嫁は進んでいるものの、原材料・エネルギー価格の高騰や人件費の上昇を転嫁しきれず、収益は改善していない。

人手不足は深刻さを増し、稼働日数の減少、受注・販売機会の喪失や納期遅れなどが生じており、事業活動に制約を来す状況にあるほか、最低賃金の大幅な上昇やさらなる物価高騰による収益悪化を懸念し、今後の事業経営を不安視する報告が多く寄せられている。

※DI値(前年同月比) = 増加・好転組合割合 - 減少・悪化組合割合

業界の景況DI値の推移 - 全国平均との比較 -

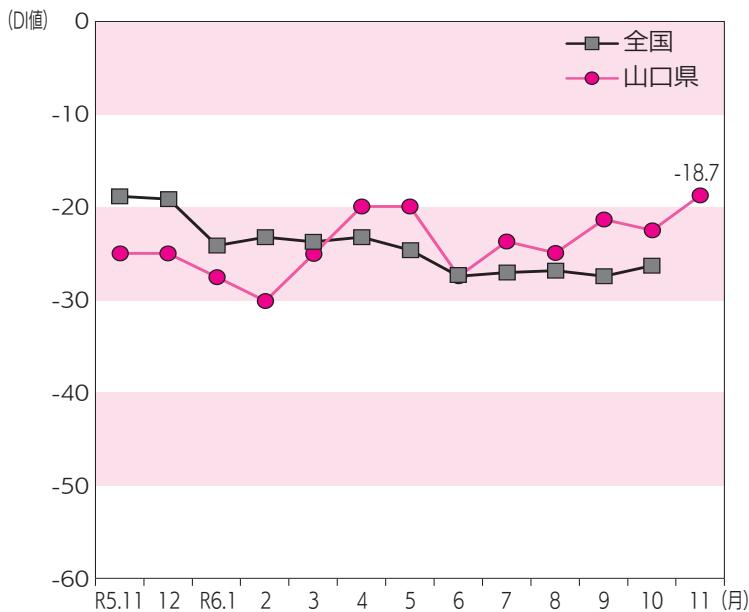

業種別の景況

	業種	前年同月比	前月比
製造業	食料品	☁️	→
	繊維工業	☀️	↗️
	木材・木製品	☔️	→
	印刷	☔️	→
	窯業・土石製品	☔️	→
	一般機器	☁️	→
非製造業	輸送機器	☔️	→
	卸売業	☔️	→
	小売業	☔️	→
	商店街	☔️	→
	サービス業	☁️	↗️
	建設業	☔️	↗️
運輸業	☔️	↘️	
その他	☔️	→	

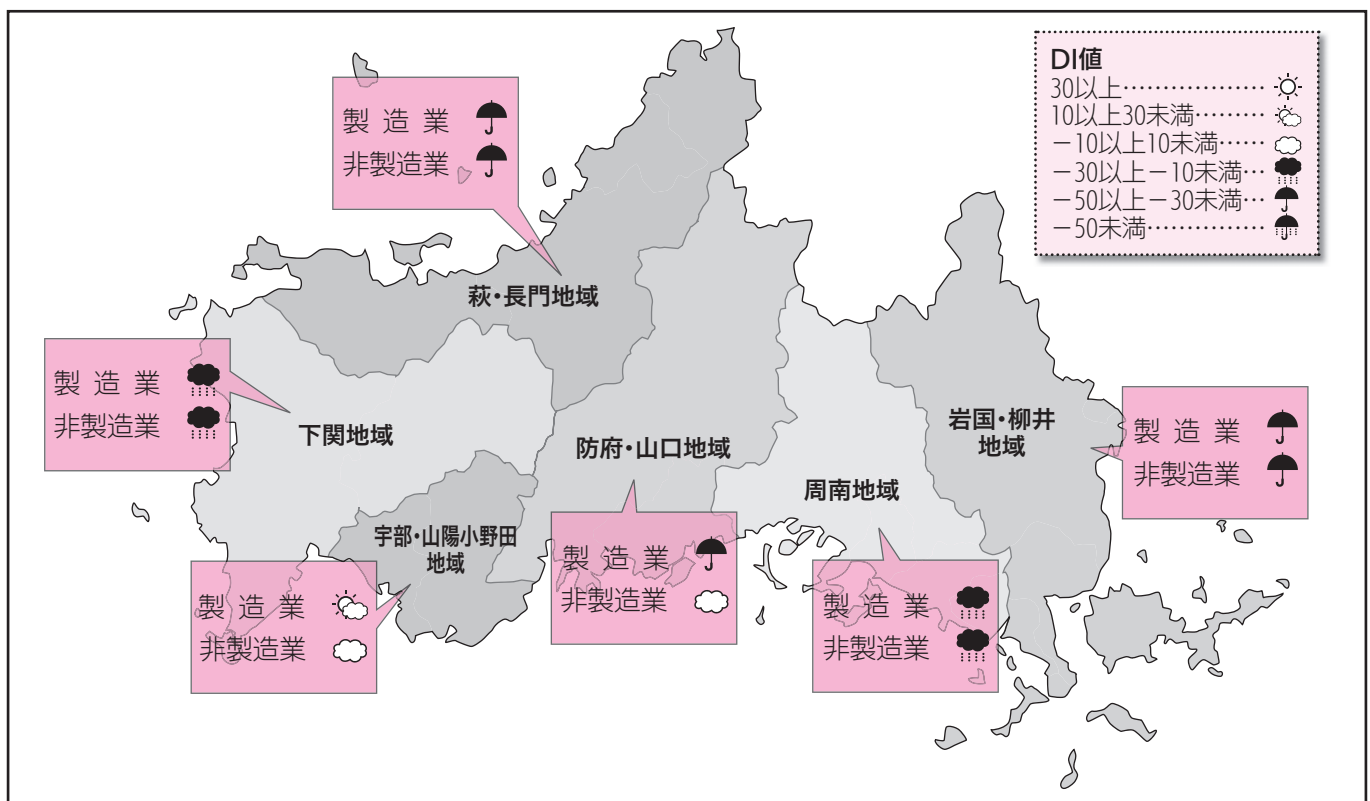

地区・業種を代表する県内組合の役職員の方から、毎月、業界の景気動向等に関する情報を収集・分析し、行政・関係機関に情報提供しています。

また、中央会ホームページ (<https://axis.or.jp/>) の「月次景況調査」にも掲載していますのでご活用下さい。

製 造	食料品	☁️	<ul style="list-style-type: none"> ○ 人気アニメのイベント開催地でイメージしたお菓子が売れている。(パン・菓子製造業) ○ 原料魚の水揚げ減少。漁業者の廃業と後継者不足である。(水産食料品製造業 長門市) ○ 原材料や光熱水費の高騰、最低賃金の上り幅が大きく、商品の値上げが追いつかない。なかなか気温が下がらず、商品の出荷量は微妙な状況。(水産食料品製造業 下関市) ○ 11月から販売価格を1割値上げしたが、売上個数の減少はなく、安堵している。イベントも多く開催され売上は伸びたが、依然として内部の担い手は少ない。(食料品製造業)
	繊維工業	☀️	<ul style="list-style-type: none"> ○ 海外生産品を多く取り扱う店頭は販売不振の様様。国内生産分の販売に影響は出ていないが、先行きが見えず不安である。(外衣・シャツ製造業)
	木材・木製品	☔️	<ul style="list-style-type: none"> ○ 組合員の平均売上額は、令和5年11月と比べ10%の減少。販売価格は交渉により上がったが、建築関係の売上状況は良くない。
	印刷	☔️	<ul style="list-style-type: none"> ○ 印刷関連原材料の高騰が続いていることに加え、最低賃金の上昇が、収益環境をますます悪化させる要因となっている。今後は都市部と過疎地の地域間格差の是正策が重要である。
業	窯業・土石製品	☔️	<ul style="list-style-type: none"> ○ セメントの価格が令和7年4月より値上げの予定。運送費の高騰等状況を見ながら、製品の値上げ時期、値上げ率を検討中。(コンクリート製品製造業) ○ 生コンの出荷量は前年同月比100%。価格も安定している。(生コンクリート製品製造業) ○ 新規の受注はなく墓石の撤去・処分依頼が増加。撤去費用も上昇。(石工品製造業)
	一般機器	☁️	<ul style="list-style-type: none"> ○ 売上高は上昇だが、設備・人員不足により外注費が上昇し、収益状況は芳しくない。人手不足による納期の遅れが様々なところに影響が出て困っている。(防府市) ○ 日本人、外国人ともに人材確保は困難を極め、諸外国に劣らない物価上昇に見合った高賃金体制が急務。日本国内の賃金価格差の解消も早急な対処が必要である。(宇部市) ○ 最低賃金の上昇に伴い、収益の確保が更に難しくなっている。(宇部市)
	輸送機器	☔️	<ul style="list-style-type: none"> ○ 鉄道車両関係の受注量は2024年度後期以降減少となり、2025年4月から大幅な受注減の見通し。人件費、原材料費、電気料等の高騰で、収益悪化が続くと思われる。半導体製造装置の部品製造業は、当初予測より大幅に受注量が減少し低位に推移している。
非 製 造	卸売業	☁️	<ul style="list-style-type: none"> ○ 海苔が3年連続の高値と取れ高減少となると、倉庫運営が不安定となる。(乾物卸売業) ○ 水揚げ、売上とも前年並み。各種価格高騰の中、販売価格が上昇したが、収益がなかなか上向かず、業界全体の景況としては、前年より悪化している。(生鮮・魚介卸売業)
	小売業	☔️	<ul style="list-style-type: none"> ○ 売上は前年に比べ微増。大手化粧品メーカーが来年度ネット販売を開始する。お店やその地域、生活者の特性を把握し、その中で必要な存在になる必要がある。(化粧品小売業) ○ 売上は前年同月比7%減少。営業日の1日減少と3連休の天候不順が影響した。物価上昇による原材料費の高騰が続く、収益の確保が難しくなっている。(各種商品小売業 萩市) ○ 11月の供給高は前年比92.7%、来店者数98.8%。猛暑と台風の影響で野菜の入荷が不安定で高値が続いているが、鍋物の食材が売れている。(各種商品小売業 下関市)
	商店街	☔️	<ul style="list-style-type: none"> ○ 11月の気象の不安定な中、年末を控えて消費も喚起され、人通りも増えた。市況全体としては上向きではあっても活況といえる状況とは言えない。(岩国市) ○ 掛売が多く金額も大きくなり、運転資金に苦勞する店舗が増えている。(山口市) ○ 年末が近いと思えないほど人の動きが悪く、消費が低迷している。(宇部市) ○ 年末に向けても、「プレミアム商品券」の相乗効果で売上アップを図りたい。(下関市)
	サービス業	☁️	<ul style="list-style-type: none"> ○ 物価高騰により、価格転嫁もできない状況。先行きが不安である。(理容業) ○ 11月に入り秋の衣替えが本格化したが、物価高からクリーニング代は節約される傾向にあり、家庭で洗う消費者も増えた。世の中全体の動きの影響も大きい。(普通洗濯業) ○ 売上は前年比変わらず、入浴料の値上げも効果に影響がない。人件費削減の効果はあるが、加熱費等の燃料高、物価高の影響で経費負担が増加している。(旅館業)
業	建設業	☁️	<ul style="list-style-type: none"> ○ 左官業界が長期にわたり縮小している。新規入職者の減少、高齢者の退職増加による就業者の減少を踏まえ、設計図面上で左官工事の減少が顕著である。(左官工事業) ○ 工期完了期限が間近で忙しく、人手不足だが従業員募集の時間が割けない。(管工事業) ○ 手持ち工事量に差があり、11月～1月初旬が非常に厳しいとの声がある。受注ができそうもない見積が多く、計画通りにいかず苦慮している。(鉄骨・鉄筋工事業)
	運輸業	☁️	<ul style="list-style-type: none"> ○ 軽油の値上げ、仕事の減少傾向で良い兆しはない。(一般貨物自動車運送業 下松市) ○ 引き続き製造関係・化学原料関係が活況の様様で、荷物輸送・倉庫保管ともに増加。年末年始の物流増加に向け、車両と倉庫の確保が必要。(一般貨物自動車運送業 宇部市) ○ 11/1～20分タクシーチケット取扱金額(税込み)は▲2.7%で前年割れ。運賃改正の効果がなくなり、売上減少及び需要減少が顕著に見られる。(一般乗用旅客自動車運送業)
	その他	☔️	<ul style="list-style-type: none"> ○ 人材不足は慢性化。最低賃金上昇で人件費の割合が更に上がり、提供する食費や原材料、エネルギー価格の高騰で経営悪化の事業所が多い。特に民間の経営が厳しい。(介護事業)

萩のうつわ陶器市「式萩祭」を開催

萩焼協同組合

11月14日(木)～11月18日(月)、萩市の萩・明倫学舎にて、萩焼協同組合主催の陶器市「式萩祭」を開催しました。

本イベントは、当組合が独自で開催するイベントで昨年から実施しています。

販売会場には、伝統的な茶器から現代の生活様式にマッチしたものまで、様々なバリエーションの萩焼が並べられ、来場者で賑わいました。また、専門家を招いてのテーブルコーディネートやライブ配信や萩焼の破片及び小物を使ったアクセサリーやペンダントづくりのワークショップを実施する等、多くの方に萩焼のPRを行うことができました。(連携支援部 岡村)



先進組合の視察研修を実施

山口県中央会流通関係組合連絡協議会

当協議会では11月27日(水)、広島市の「協同組合広島総合卸センター」及び「広島食品工業団地協同組合」にて視察研修を実施しました。



「協同組合広島総合卸センター」では、高潮・津波・地震を想定したBCP計画を策定し、災害対策班及び連絡体制を構築していることや、敷地を6分割して活動している各町内会に防災資機材の備蓄倉庫を設置している取組等を紹介していただきました。

また隣接する「広島食品工業団地協同組合」では、組合設置の排水処理場を視察し、嫌気性排水処理と好気性排水処理を組み合わせることで良好な処理水の排出が来ていることや、組合員が処理施設を設置管理する必要がなくなること等のメリットについて学びました。

BCPへの取組事例や各組合の事業運営について学び、実りのある視察研修となりました。(連携支援部 洗川)

むろづみアートFESを開催

企業組合むろづみ空想計画舎

本年6月に設立した当組合では、光市室積地域の交流・関係人口増加やUIJターン促進事業を実施しています。11月30日(土)、地域で活動する他団体と協力し、アートイベント「むろづみアートFES」を開催しました。障害者アート作品の展示を中心に、室積にゆかりがあるアーティスト作品展示、ワークショップ、マルシェイベント、トークショーを室積地域各所で開催し、町並みを巡るスタンプラリーで地域の魅力を再発見してもらいました。オリジナルランタンワークショップでは、参加者それぞれが個性あふれるランタンを制作し、夕暮れ時に再び集まり、夕日とランタンの灯りが織りなす幻想的な風景を満喫しました。山本理事長は「子どもたちの記憶に残る風景をつくっていききたい」と話されました。

(連携支援部 平田)



「軽トラ新鮮組!×にしきりボンマルシェコラボ祭」を開催

岩国市中通商店街振興組合

12月15日(日)、岩国市の岩国市中通商店街にて、「軽トラ新鮮組!×にしきりボンマルシェコラボ祭」を開催しました。

軽トラ新鮮組は毎月開催されており、商店街内に軽トラックを並べ、生産者が消費者へ野菜等を直接販売するイベントです。今回のイベントでは岩国市の中心市街地と山間部のコラボレーションにより、にしきりボンマルシェとの同時開催とした他、やましろ地域の文化を体感できるよう、神楽の演舞や伝統的な鍋料理の振る舞い、やましろの文化を体感する映像や写真の展示、錦川清流鉄道のPR等を行いました。

中心市街地の方が同じ岩国市の山間部の文化や伝統に触れることのできる機会となりました。

(連携支援部 岡村)



中央会TOPICS

特定地域づくり事業協同組合全国フォーラムに参加

山口県中小企業団体中央会

12月18日(水)、埼玉県秩父郡の宮本の湯にて開催された「特定地域づくり事業協同組合全国フォーラム in おがの」に本会指導員が参加しました。

本フォーラムでは、はじめに総務省から制度の最新情報についての講話があり、全国的に特定地域づくり事業協同組合の設立が増えてきている等の説明があった後、小鹿野町特定地域づくり事業協同組合の事例発表が行われました。



同組合は、特定地域づくり事業としての人材派遣事業や、組合員事業所を巡る旅行ツアーの企画及び展示会出展等の地域振興事業に力を入れて取り組んでいます。組合員からは人材不足の解消だけでなく、組合員の連携による地域活性化も組合設立のメリットになっていると述べられました。

(連携支援部 宇多村)

山口きらめき企業の魅力発見フェア(Jobフェア)2024出展費用を助成

山口県中小企業団体中央会

12月7日(土)、山口市の維新百年記念公園 維新大晃アリーナにて「山口きらめき企業の魅力発見フェア (Jobフェア) 2024」が開催されました。本会の中小企業魅力向上・発信強化事業において出展費用助成企業に採択した、共立工業株式会社が出展されました。

本会では、求人リンクサイト「ジョブサーチやまぐち」に求人掲載している企業等を対象に、就職フェア等の出展費用助成や人材確保・育成に関するセミナー等の情報提供を行っています。掲載をご希望の方は、下記QRコードからお申込みください。(掲載料無料)



「ジョブサーチやまぐち」
掲載申込フォーム

(総務企画部 後)



令和6年度中央会トップセミナーを開催

山口県中小企業団体中央会

12月6日(金)、山口グランドホテルにて「令和6年度中央会トップセミナー」を開催し、会員組合の理事長及び企業経営者など約80名の方にご参加いただきました。

講師には、自動車メーカー及び各種部品メーカー向けの金型・ゲージ・治工具の設計・制作・製造を行う一貫加工メーカーであるダイヤ精機株式会社代表取締役 諏訪貴子氏をお招きし、『日本を支える中小企業～次世代に伝えたい「今」と「これから」～』をテーマにご講演をいただきました。

経営危機から脱却すべく行った3年の改革、体当たりの人材育成、フロンティア改革など、時代の流れが目まぐるしく変わる中、生き残るためにやってきたこと、「情と論理」のバランスの取れた女性ならではの経営手法や人材育成、リーダーシップの取



り方などについてお話しいただきました。

セミナー終了後には、喜多村山口経済同友会代表幹事、安倍山口県商工会連合会会長、木村山口県信用保証協会会長をはじめ、多数のご来賓ご臨席のもと交流会を開催し、参加者同士で情報交換を行うとともに交流を深めました。

(総務企画部 水野)



モデル組合認定証授与式を開催

山口県中小企業団体中央会

本会では、「共同事業を活発に行いつつ、組合員企業の持続的発展に向けた将来像を有し、他の組合の模範となる組合」として3組合をモデル組合として認定し、12月6日(金)、認定証授与式を執り行いました。認定組合のうち当日出席された山口県鉄構工業組合の益田理事長及び湯野温泉事業協同組合の竹永理事長に対して、本会矢敷会長より認定証及び目録を授与するとともに、両理事長からは将来に向けた抱負を頂きました。認定した組合は、2月末に開催する事務局代表者会議にて取組事例を発表いただくこととしています。

(連携支援部 平田)



認定証授与式
湯野温泉事業協同組合の竹永理事長（前列左から2人目）と山口県鉄構工業組合の益田理事長（前列左から3人目）



当日ご欠席された下関唐戸魚市場仲卸協同組合の酒井理事長へ授与

モデル組合 ビジョン紹介

湯野温泉事業協同組合

周南市大字湯野3896番地の2
理事長 竹永 富夫
URL <https://yuno-onsen.jp/>



「モデル組合」が策定しているビジョンの概要を紹介します。
モデル組合とは…共同事業を活発に行いつつ、組合員企業の持続的発展に向けた将来像を有し、他の組合の模範となる組合として山口県中央会が認定した組合

〈現状〉

当組合は温泉旅館や病院施設が中心となり昭和40年に設立し、冷温泉の共同加温及び加温された温泉の共同購入事業を実施している。かつての賑わいが低迷し、宿泊施設を含む温浴施設が2軒に減少したことから、これを打破するため、地域課題の把握やブランディングを含めたビジョン策定、施設リニューアル等を行い、地域再生に取り組んでいる。現在、地域内の各施設の整備が進み、話題性と相まって注目が集まってきている状況にあり、これを機会と捉えPRに力を入れていきたい。

〈存在意義やビジョン、将来像〉

目指す姿：湯野スタイル「新・湯治」を提供し、温泉観光地としての活性化と地域住民の生活基盤の確保を図る

県内屈指の温泉泉質と、こじんまりとした自然豊かな景観等の地域の強みを有効活用し、これまでの「湯治場」から、よりターゲットの幅を広げた「現代に合致した新湯治場＝湯野スタイルの＜新・湯治＞場」の提案を進める。

これにより温泉観光地として持続的に発展しつつ地域住民の生活基盤の確保を図り、地域の再生に寄与する。

【目標】

- ・立寄り客数 145,000人
- ・宿泊客 13,000人
- ・エリア滞在時間 2時間半

〈上記の実現に向けた行動指針・具体的計画〉

- (1) 温泉とコンテンツの掛け合わせによる新湯治コンテンツ(アクティビティや文化体験を組み合わせた体験型ツアーの開発等)の造成を推進する
- (2) 湯野地域外のステークホルダーとの連携を強固にする
- (3) プロモーションを強化
- (4) ビジョン策定で明らかになった弱みの計画的な改善を行う
- (5) SDGsへ貢献する

	プラス要因	マイナス要因
内部環境	強み ・泉質の良さ(瀬戸内海沿岸部では珍しいアルカリ性単純硫黄泉で「美肌の湯」として有名) →立ち寄り湯の固定客、リピーターが多い ・医療施設の多さに裏付けられた療養泉の機能 ・立地の良さ(徳山西11より5分、広島市内より車で1時間)	弱み ・宿泊施設の廃業増(宿泊施設は2軒のみ) ・客層の高齢化 ・若い世代の女性への知名度の低さ ・施設の老朽化 ・街歩きできる空間でない(滞在時間の短さ)
外部環境	機会 ・国内旅行の需要増 ・政府による観光業支援策の充実 ・サウナブーム ・地域連携教育の推進(周南公立大学等)	脅威 ・物価・燃料価格の高騰 ・人手不足 ・社会情勢の不確実性

↓

・令和6年4月、新たな観光拠点として温浴施設「湯や晴ル音」のオープン
 →カフェ・貸切サウナ・貸切風呂を新設し、若者へアプローチ
 ・宿泊施設(紫水園・芳山園)のリニューアル
 →「湯や晴ル音」との棲み分けによる相乗効果

～掛け合わせによるコンテンツの造成～



国民宿舎湯野荘の跡地に令和6年4月にオープンした観光振興拠点施設「湯や晴ル音」。カフェ、足湯、貸切サウナ、貸切風呂、大浴場を有し気軽に立ち寄れる施設